

Markel Advantage 6.0 Table de taux de taxe sur le carburant

FAIT

Pour nouveau utilisateurs, quand Markel Advantage 6.0 est installé il emploie une table de taux de taxe sur le carburant qui est pré-peuplée avec des données pour chaque juridiction. Cette table inclut le taux de taxe et le taux de surcharge. La table de taux de taxe sur le carburant peut être trouvée en cliquant 'Tables' placé sur l'écran principal de l'Avantage, vu dans l'image ci-dessous:



Les données pré-peuplées dans la table de taux de taxe sur le carburant apparaît ci-dessous:

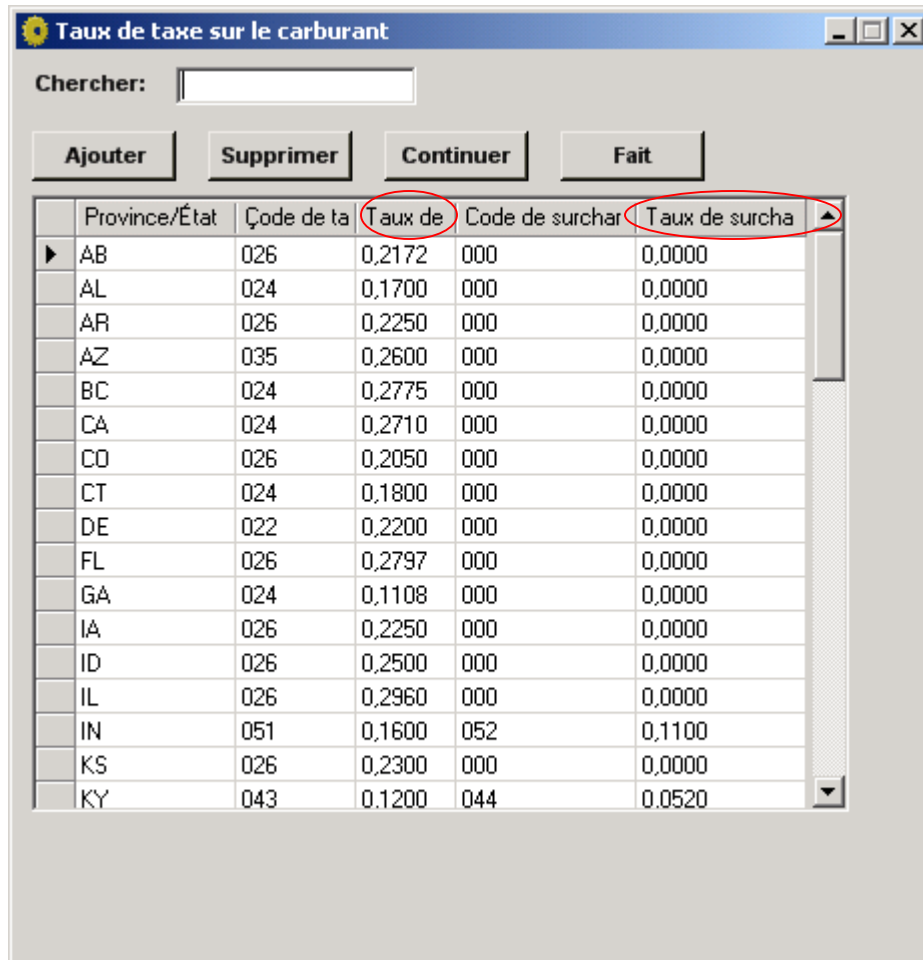

	Province/État	Code de ta	Taux de	Code de surchar	Taux de surcha
▶	AB	026	0,2172	000	0,0000
	AL	024	0,1700	000	0,0000
	AR	026	0,2250	000	0,0000
	AZ	035	0,2600	000	0,0000
	BC	024	0,2775	000	0,0000
	CA	024	0,2710	000	0,0000
	CD	026	0,2050	000	0,0000
	CT	024	0,1800	000	0,0000
	DE	022	0,2200	000	0,0000
	FL	026	0,2797	000	0,0000
	GA	024	0,1108	000	0,0000
	IA	026	0,2250	000	0,0000
	ID	026	0,2500	000	0,0000
	IL	026	0,2960	000	0,0000
	IN	051	0,1600	052	0,1100
	KS	026	0,2300	000	0,0000
	KY	043	0,1200	044	0,0520

Action Requisite

C'est important de noter que ces taux sont des exemples et ne sont pas des taux appropriés pour aujourd'hui. Périodiquement, IFTA change ses taux et donc **vous devez changer les taux** dans la table pour refléter ceux-ci

La table courante de taux de taxe par IFTA peut être trouvée à: http://www.iftach.org/taxmatrix3/choose_tableq2.php. Les taux de taxes peuvent également être fournis par le site Web de votre juridiction. S.V.P référez vous à une de ces sources régulièrement pour s'assurer que vous employez les taux les plus à jour.

Pour changer le taux de taxe et le taux de surcharge dans la table de taux de taxe sur le carburant, vous devez placer votre curseur dans la section que vous voulez changer et indiquer le taux approprié.

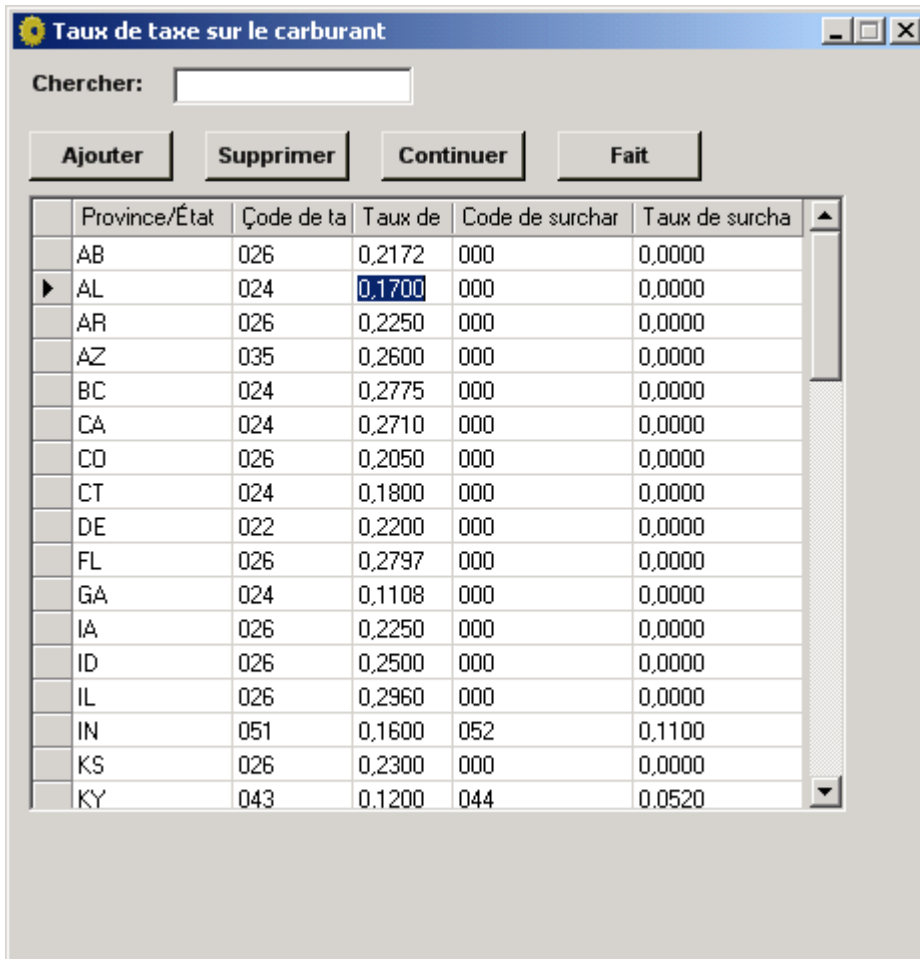

The screenshot shows a window titled "Taux de taxe sur le carburant" with a search field and four buttons: "Ajouter", "Supprimer", "Continuer", and "Fait". Below the buttons is a table with the following data:

	Province/État	Code de ta	Taux de	Code de surchar	Taux de surcha
	AB	026	0,2172	000	0,0000
▶	AL	024	0,1700	000	0,0000
	AR	026	0,2250	000	0,0000
	AZ	035	0,2600	000	0,0000
	BC	024	0,2775	000	0,0000
	CA	024	0,2710	000	0,0000
	CO	026	0,2050	000	0,0000
	CT	024	0,1800	000	0,0000
	DE	022	0,2200	000	0,0000
	FL	026	0,2797	000	0,0000
	GA	024	0,1108	000	0,0000
	IA	026	0,2250	000	0,0000
	ID	026	0,2500	000	0,0000
	IL	026	0,2960	000	0,0000
	IN	051	0,1600	052	0,1100
	KS	026	0,2300	000	0,0000
	KY	043	0,1200	044	0,0520

Taux de taxe sur le carburant

Chercher:

	Province/État	Çode de ta	Taux de	Code de surchar	Taux de surcha
	AB	026	0,2172	000	0,0000
	AL	024	0,0453	000	0,0000
	AR	026	0,2250	000	0,0000
	AZ	035	0,2600	000	0,0000
	BC	024	0,2775	000	0,0000
	CA	024	0,2710	000	0,0000
	CO	026	0,2050	000	0,0000
	CT	024	0,1800	000	0,0000
	DE	022	0,2200	000	0,0000
	FL	026	0,2797	000	0,0000
	GA	024	0,1108	000	0,0000
	IA	026	0,2250	000	0,0000
	ID	026	0,2500	000	0,0000
	IL	026	0,2960	000	0,0000
	IN	051	0,1600	052	0,1100
	KS	026	0,2300	000	0,0000
	KY	043	0,1200	044	0,0520

Pour faire des changements dans plusieurs juridictions (Province/États) cliquez 'Continuer'.

Quand tous les changements sont finis cliquez 'Fait'.

Après avoir cliquer 'Fait', vous retournerez à l'écran principal de l'Avantage, vu dans l'image ci-dessous:



Ajouter / Supprimer

Veillez noter que les boutons ajouter et supprimer sur l'écran de taux de taxe sont employés seulement pour ajouter et supprimer les juridictions dans la colonne Province/État.

Dans un cas rare, une juridiction peut être ajoutée ou supprimée par IFTA. Dans cette situation, les codes de juridiction composés de deux lettres (AB pour Alberta, par exemple) doivent être contrôlés utilisant les boutons 'Ajouter' et 'Supprimer', tel que ci-dessous.

Après avoir cliqué 'Ajouter', vous verrez l'écran suivant:

Taux de taxe sur le carburant

Chercher:

Ajouter **Supprimer** **Continuer** **Fait**

Province/État	Code de ta	Taux de	Code de surchar	Taux de surcha
PE	025	0,3258	000	0,0000
QC	026	0,3909	000	0,0000
RI	022	0,2800	000	0,0000
SC	024	0,1600	000	0,0000
SD	026	0,2200	000	0,0000
SK	026	0,3619	000	0,0000
TN	026	0,1700	000	0,0000
TX	026	0,2000	000	0,0000
UT	026	0,2450	000	0,0000
VA	047	0,1600	048	0,0350
VT	034	0,2600	000	0,0000
WA	026	0,2300	000	0,0000
WI	026	0,3030	000	0,0000
WV	024	0,2565	000	0,0000
WY	026	0,1400	000	0,0000

ALASKA
ALASKA
DISTRICT DE COLUMBIA
HAWAII
TERRITOIRES DU NORD-OUEST
NUNAVUT
EXT. DE L'AMÉRIQUE DU NORD
YUKON

S.V.P choisissez une province/état à partir de la liste offerte pour pouvoir l'ajouter dans le tableau.

Pour ajouter une juridiction, vous devez le choisir en employant la liste déroulante. Une fois choisie, la juridiction sera ajoutée au bas de la table, tel que ci-dessous:

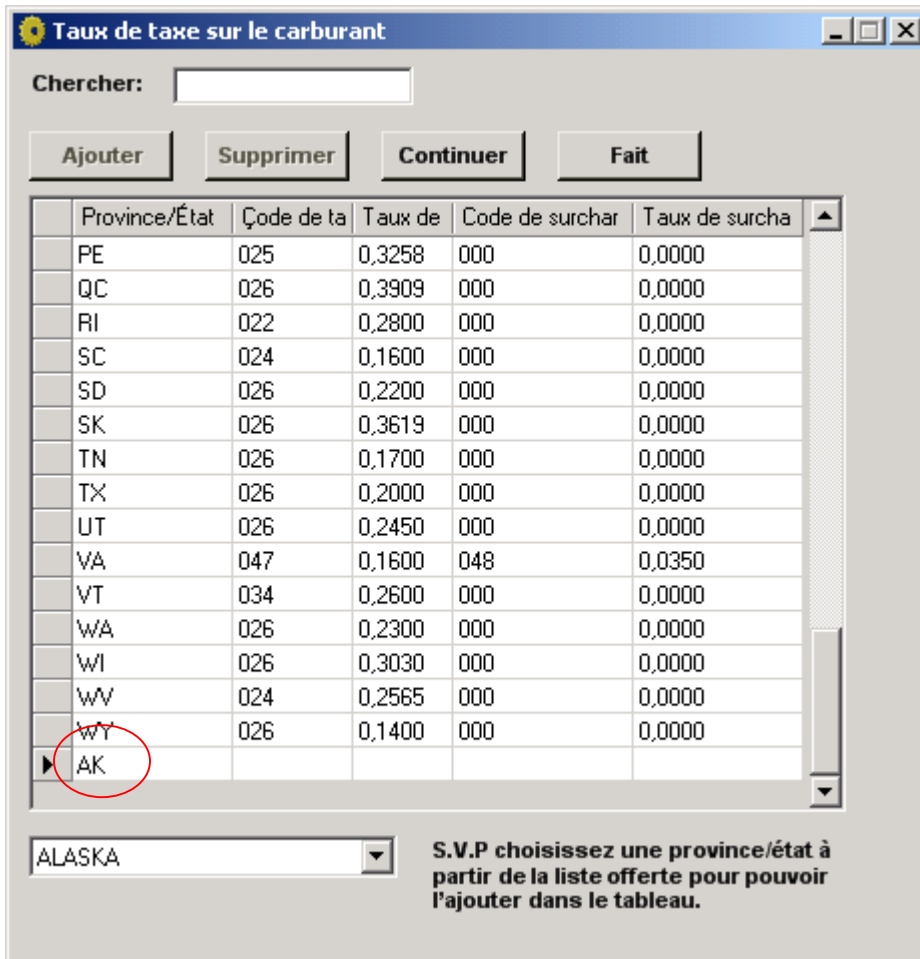

Taux de taxe sur le carburant

Chercher:

Province/État	Code de ta	Taux de	Code de surchar	Taux de surcha
PE	025	0,3258	000	0,0000
QC	026	0,3909	000	0,0000
RI	022	0,2800	000	0,0000
SC	024	0,1600	000	0,0000
SD	026	0,2200	000	0,0000
SK	026	0,3619	000	0,0000
TN	026	0,1700	000	0,0000
TX	026	0,2000	000	0,0000
UT	026	0,2450	000	0,0000
VA	047	0,1600	048	0,0350
VT	034	0,2600	000	0,0000
WA	026	0,2300	000	0,0000
WI	026	0,3030	000	0,0000
WV	024	0,2565	000	0,0000
WY	026	0,1400	000	0,0000
AK				

ALASKA

S.V.P choisissez une province/état à partir de la liste offerte pour pouvoir l'ajouter dans le tableau.

Maintenant, vous devez peupler les colonnes de taux de taxe et taux de surcharge comme approprié, puis cliquer 'Fait'. La nouvelle juridiction apparaîtra maintenant dans la table, tel que ci-dessous:

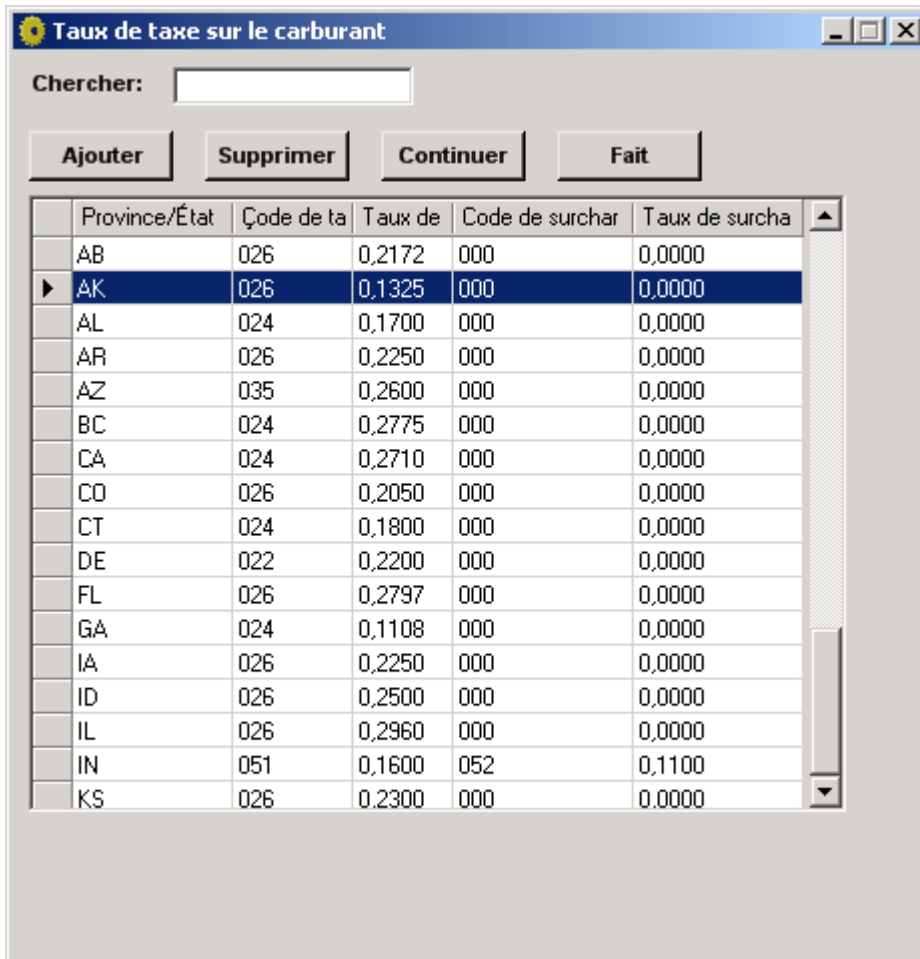

The screenshot shows a window titled "Taux de taxe sur le carburant" with a search field and four buttons: "Ajouter", "Supprimer", "Continuer", and "Fait". Below the buttons is a table with the following data:

Province/État	Code de ta	Taux de	Code de surchar	Taux de surcha
AB	026	0,2172	000	0,0000
AK	026	0,1325	000	0,0000
AL	024	0,1700	000	0,0000
AR	026	0,2250	000	0,0000
AZ	035	0,2600	000	0,0000
BC	024	0,2775	000	0,0000
CA	024	0,2710	000	0,0000
CO	026	0,2050	000	0,0000
CT	024	0,1800	000	0,0000
DE	022	0,2200	000	0,0000
FL	026	0,2797	000	0,0000
GA	024	0,1108	000	0,0000
IA	026	0,2250	000	0,0000
ID	026	0,2500	000	0,0000
IL	026	0,2960	000	0,0000
IN	051	0,1600	052	0,1100
KS	026	0,2300	000	0,0000

Pour supprimer une juridiction, vous devez accentuer la juridiction et puis cliquer 'Supprimer'. Maintenant vous verrez une boîte de dialogue, tel que ci-dessous. Si vous acceptez, cliquer 'Oui'. Si non, cliquer 'Non'.

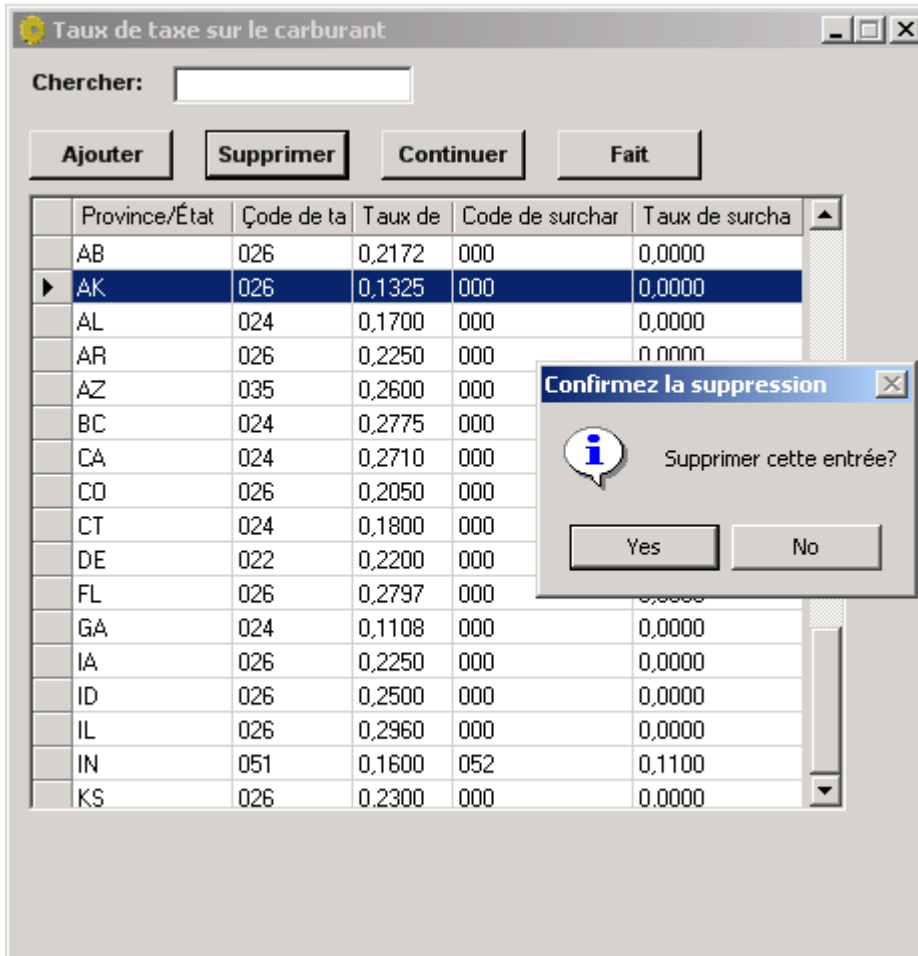

Si vous cliquez oui, l'entrée sera enlevée de la table.

NOTE

Avant d'ajouter ou de supprimer une juridiction (Province/État), s.v.p confirmer avec votre ministère provincial qu'une juridiction devrait être ajoutée ou enlevée.

Aussi, si vous supprimez une juridiction et puis exécutez un rapport de taxe sur le carburant, vous perdrez toutes les données liées à cette juridiction et votre rapport ne sera pas précis.